



PREFECTURE DE LA LOZERE

COMMUNE DE MENDE

PLU

PLAN LOCAL D'URBANISME

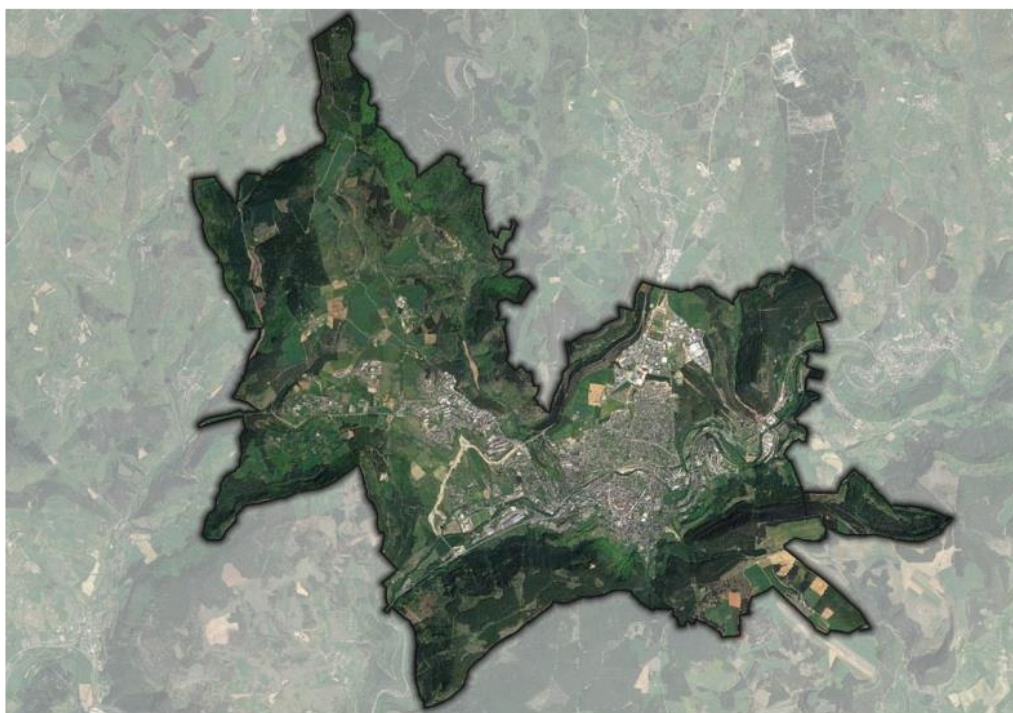

Plan Local d'Urbanisme

Approuvée le :

10.01.2018

Modification de droit commun n°19

Approbation - Modifications - Révisions

Modifications de n°1 à 7 approuvée le 8 octobre 2019

Révisions allégées n°1 et 2 approuvée le 16 octobre 2020

Modifications de n°8 à 18 approuvée le 27 avril 2021

VISA

Date :

Le Maire,
SUAU Laurent

Examen au cas par cas

1.2

	Examen au cas par cas réalisé par la personne publique responsable en application des articles R. 104-33 à R. 104-37 du code de l'urbanisme pour un plan local d'urbanisme
	Demande d'avis conforme à l'autorité environnementale sur l'absence de nécessité de réaliser une évaluation environnementale
Articles R. 104-33 à R. 104-37 du code de l'urbanisme	

En cas d'avis tacite, le formulaire sera publié sur le site Internet de l'autorité environnementale

Avant de remplir cette demande, lire attentivement la notice explicative.

Votre attention est appelée sur le fait que les réponses apportées dans les cases de ce formulaire constituent des éléments particuliers sur lesquels votre analyse prendra appui, mais ils ne constituent pas l'analyse qui est à développer (rubrique 6)

Cadre réservé à l'autorité environnementale		
Date de réception :	Date de demande de pièces complémentaires :	N° d'enregistrement

1. Identification de la personne publique responsable
Dénomination
COMMUNE DE MENDE
SIRET/SIREN
214800955
Coordonnées (adresse, téléphone, courriel)
Place Charles de Gaulle 48000 MENDE
Nom, prénom et qualité de la personne physique habilitée à représenter la personne publique responsable
Laurent SUAU Maire
Nom, prénom et qualité de la personne physique ressource (service technique, bureau d'étude, etc.)
Jean-Luc PARENT Service Urbanisme
Coordonnées de la personne physique ressource (adresse, téléphone, courriel)
Mairie, Service Urbanisme , Place Charles de Gaulle 48000 MENDE Tél. : 04.66.49.40.12 Site Internet : www.mende.fr Mail : urbanisme@mende.fr

2. Identification du PLU
2.1 Type de document concerné (PLU, PLU(i))
PLU
2.2 Intitulé du document
PLAN LOCAL D'URBANISME (PLU) COMMUNE DE MENDE
2.3 Le cas échéant, la date d'approbation et l'adresse du site Internet qui permet de prendre connaissance du document
www.mende.fr Approbation du P.L.U. : DCM du 28 mars 2012 Prescription de la révision du P.L.U. : DCM du 25 novembre 2013 Arrêt du projet de révision du P.L.U. : DCM du 29 mars 2017 Approbation de la révision du P.L.U. : DCM du 10 janvier 2018 Modifications 1 à 7 DCM 08 octobre 2019 Révisions allégées 1 et 2 DCM 16 octobre 2020 Modifications 8 à 18 DCM 27 avril 2021
2.4 Territoire (commune(s) ou EPCI) couvert par le PLU
Commune de Mende
2.5 Secteurs du territoire concernés par la procédure de révision, de modification ou de mise en compatibilité du PLU (matérialiser la localisation sur un document graphique)

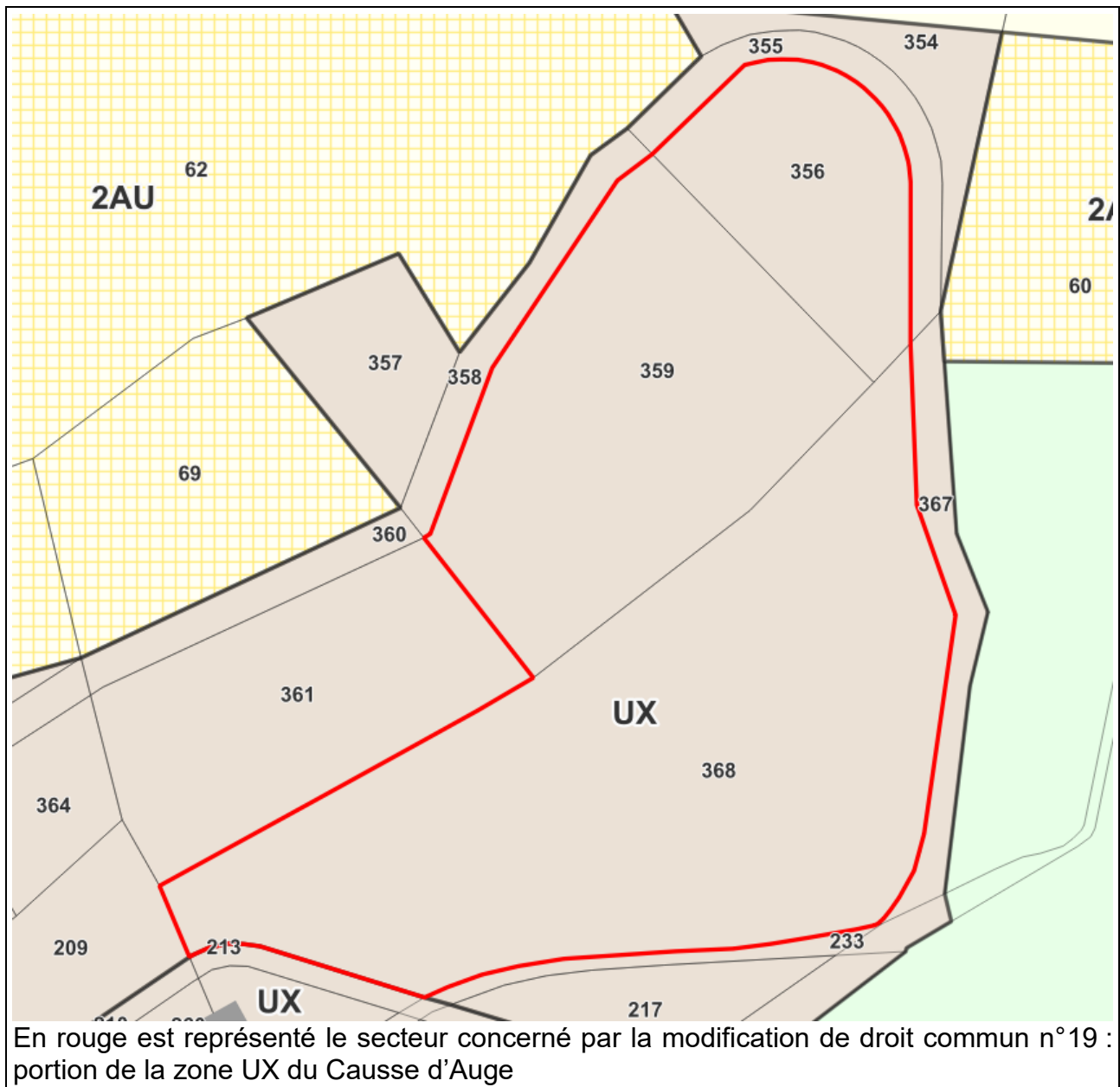

3. Contexte de la planification
3.1 Documents de rang supérieur et documents applicables
Le territoire est-il couvert par un document de planification régionale (SAR, SDRIF, PADDUC, SRADDET) ?
<input checked="" type="checkbox"/> Oui <input type="checkbox"/> Non
Si oui, nom du document et date d'approbation :
SRADDET-Occitanie adopté le 30 juin 2022 par l'Assemblée régionale puis approuvé le 14 septembre 2022 par le Préfet de Région
Le territoire est-il couvert par un SCoT ?
<input type="checkbox"/> Oui <input checked="" type="checkbox"/> Non

Si oui, nom du SCoT et date d'approbation :
Cliquez ou appuyez ici pour entrer du texte.
Le territoire est-il couvert par d'autres types de documents exprimant une politique sectorielle (schéma d'aménagement et de gestion des eaux, plan de gestion des risques d'inondation, charte de parc naturel, PCAET, etc.) ?
Plan de Prévention des Risques Inondation, Plan de Gestion des Risques Inondation, SDAGE Adour-Garonne 2022-2027, SAGE Lot Amont, SRCE, SRCAE, Plan Régional de l'Agriculture Durable (PRAD), Plan Départemental révisé d'élimination des Déchets Ménagers et Assimilés de la Lozère (PDEDMA), Schéma départemental des carrières de la Lozère

3.2 Précédentes évaluations environnementales du PLU
Le PLU a fait l'objet d'une évaluation environnementale lors de son élaboration <input type="checkbox"/> Oui <input checked="" type="checkbox"/> Non
Si oui, préciser la date de l'avis de l'AE sur l'évaluation environnementale
Cliquez ou appuyez ici pour entrer du texte.
Si non, préciser, le cas échéant, la date de la décision issue de l'examen au cas par cas concluant à l'absence de nécessité de réaliser une évaluation environnementale
N° saisine : 2017-4790 – décision du 01/02/2017
Si cette évaluation environnementale a été réalisée, a-t-elle été actualisée ? <input type="checkbox"/> Oui <input type="checkbox"/> Non
Si oui, préciser la date de l'actualisation
Cliquez ou appuyez ici pour entrer du texte.
Comment l'avis de l'autorité environnementale relatif à cette évaluation environnementale ou son actualisation a été pris en compte ? Expliquer les conséquences sur la procédure actuelle
Cliquez ou appuyez ici pour entrer du texte.
Depuis l'évaluation environnementale initiale, ou sa dernière actualisation, le PLU a fait l'objet d'une procédure d'évolution qui n'a pas fait l'objet d'évaluation environnementale <input type="checkbox"/> Oui <input type="checkbox"/> Non
Cliquez ou appuyez ici pour entrer du texte.
Si oui, préciser sa date d'approbation et son objet
Cliquez ou appuyez ici pour entrer du texte.

4. Type de procédure engagée et objectifs de la procédure donnant lieu à la saisine
4.1 Type de procédure (révision, modification, mise en compatibilité) et fondement juridique
Modification de droit commun n°19
4.2 Caractéristiques générales du territoire couvert par le PLU
4.2.1 Population concernée par le document, d'après le dernier recensement de la population (données INSEE)
12 336

4.2.2 Caractéristiques spatiales				
Superficie totale (en hectares)	3693,73			
Superficie par zones	Actuellement		Après évolution	
	Superficie (en ha)	Pourcentage de la superficie du territoire	Superficie (en ha)	Pourcentage de superficie du territoire
zones U	619,60	16,77	619,60	16,77
zones 1 AU	57,70	1,56	57,70	1,56
zones 2 AU	49,87	1,35	49,87	1,35
zones A	1462,86	39,60	1462,86	39,60
zones N	1503,70	40,71	1503,70	40,71
Total	3693,73	100	3693,73	100

4.2.3 Rappel des objectifs chiffrés de modération de la consommation de l'espace et de lutte contre l'étalement urbain fixés par le projet d'aménagement et de développement durables (PADD).

- Maîtriser l'étalement urbain en utilisant une grande partie des zones à urbaniser (zones AU) déjà existantes au PLU précédent, soit environ 111 ha. Par ailleurs, l'ouverture nouvelle à l'urbanisation de zones agricoles ou naturelles inconstructibles au PLU précédent sera de l'ordre de 8 ha, essentiellement en continuité des hameaux du Mas, de Bahours, de Chabrits et de Chabannes.
- Mettre en place des densités en logements. Dans le cadre du PLU, les densités seront de l'ordre de 16 logements / ha en moyenne à l'échelle des nouveaux quartiers.
- Utiliser le tissu urbain existant afin de produire des logements, tout en respectant les formes urbaines locales.
Dans le cadre de son PLU, Mende entend poursuivre le mouvement de réinvestissement urbain observé depuis quelques années. Il s'agit notamment de remettre sur le marché une partie du parc de logements vacants via des Opérations Programmées d'Amélioration de l'Habitat (OPAH). Le tissu urbain existant pourra également être mobilisé pour produire des logements par :
 - Comblement des quelques disponibilités foncières (« dents creuses »)
 - Densification et mutation du bâti existant (opération de création de logements dans l'ancienne caserne Pradeilles, en cours).

<p>Ce réinvestissement urbain devra se faire dans le respect des formes urbaines et dans un souci du maintien de la qualité de vie et des spécificités locales</p>
<p>4.3 Caractéristiques de la procédure</p>
<p>4.3.1 Contenu et objectifs de la procédure</p>
<p>Elle a pour objet de revoir la règle de hauteur sur une partie de la zone UX du secteur de Causse d'Auge. Les évolutions apportées au PLU seront les suivantes :</p> <ul style="list-style-type: none"> ● Revoir le règlement graphique afin de préciser la zone UX du Causse d'Auge, en définissant un secteur indicé UXh2, au droit des parcelles suivantes : AL 356 / 359 / 368 ● Compléter la rédaction du règlement écrit, afin de définir au droit du secteur UXh2 ainsi créé, une hauteur maximale des constructions de 20 mètres
<p>4.3.2 La procédure a pour objet d'ouvrir une ou des zones à l'urbanisation ou de pouvoir autoriser des constructions</p> <p><input type="checkbox"/> Oui</p> <p><input checked="" type="checkbox"/> Non</p>
<p>Si oui, préciser la localisation et la superficie</p>
<p>Cliquez ou appuyez ici pour entrer du texte.</p>
<p>Les incidences sur l'environnement de cette ouverture à l'urbanisation, ainsi que les incidences au regard des objectifs de conservation d'un site Natura 2000 ou, pour les territoires ultra-marins, au regard des objectifs de conservation des espaces nécessaires aux fonctionnalités écologiques ont-elles été analysées dans l'évaluation environnementale initiale ou dans sa version actualisée ?</p> <p><input type="checkbox"/> Oui</p> <p><input checked="" type="checkbox"/> Non</p>
<p>Si oui, préciser les pages de l'évaluation environnementale initiale ou de son actualisation et l'adresse du site internet qui permet de prendre connaissance du document</p>
<p>Etude environnementale menée dans la cadre de la révision du PLU approuvée le 10 janvier 2018 : p.327 du rapport de présentation : https://www.geoportail-urbanisme.gouv.fr/territoire/48095</p>
<p>4.3.3 La procédure a pour objet ou pour effet d'augmenter la densité de certains secteurs</p> <p><input checked="" type="checkbox"/> Oui</p> <p><input type="checkbox"/> Non</p>
<p>Si oui, préciser la localisation et la superficie</p>
<p>La procédure concerne les parcelles AL 356 ; 359 et 368 situées dans le secteur du Causses d'Auge dont la superficie totale est de 2 ha ; elle vise à autoriser une hauteur maximale des constructions de 20 m (au lieu de 12m).</p>
<p>4.3.4 La procédure a pour objet :</p>
<p>- de créer un espace boisé classé</p> <p><input type="checkbox"/> Oui</p> <p><input checked="" type="checkbox"/> Non</p>
<p>Si oui, préciser la localisation et la superficie</p>

Annexe II

Cliquez ou appuyez ici pour entrer du texte.
- de déclasser un espace boisé classé <input type="checkbox"/> Oui <input checked="" type="checkbox"/> Non
Si oui, préciser la localisation et la superficie
Cliquez ou appuyez ici pour entrer du texte.
- de classer de nouveaux espaces agricoles, naturels ou forestiers <input type="checkbox"/> Oui <input checked="" type="checkbox"/> Non
Si oui, préciser la localisation et les superficies
Cliquez ou appuyez ici pour entrer du texte.
- de déclasser un espace agricole, naturel ou forestier <input type="checkbox"/> Oui <input checked="" type="checkbox"/> Non
Si oui, préciser la localisation et les superficies
Cliquez ou appuyez ici pour entrer du texte.
- de créer de nouvelles protections environnementales <input type="checkbox"/> Oui <input checked="" type="checkbox"/> Non
Si oui, préciser les protections et leurs superficies
Cliquez ou appuyez ici pour entrer du texte.
- de supprimer une protection édictée en raison des risques de nuisance, qualité des sites, paysages, milieux naturels <input type="checkbox"/> Oui <input checked="" type="checkbox"/> Non
Si oui, préciser les protections et leurs superficies
Cliquez ou appuyez ici pour entrer du texte.
4.4 Mise en compatibilité du PLU dans le cadre d'une déclaration de projet
- Description de l'opération ou du projet nécessitant la mise en compatibilité et indications des éléments devant être mis en compatibilité avec le projet
Cliquez ou appuyez ici pour entrer du texte.
- Le projet concerné par la mise en compatibilité est soumis à évaluation environnementale : <input type="checkbox"/> Oui <input type="checkbox"/> Non
Si oui, préciser l'adresse du site internet qui permet de prendre connaissance de la décision issue de l'examen au cas par cas ou de l'étude d'impact du projet concerné par la mise en compatibilité
Cliquez ou appuyez ici pour entrer du texte.
4.5 Mise en compatibilité du PLU dans le cadre d'une procédure intégrée (L. 300-6-1)

- Description de l'opération ou du projet nécessitant la mise en compatibilité et indications des éléments devant être mis en compatibilité avec le projet
- Le projet concerné par la mise en compatibilité est soumis à évaluation environnementale : <input type="checkbox"/> Oui <input checked="" type="checkbox"/> Non
Si oui, préciser l'adresse du site internet qui permet de prendre connaissance de la décision issue de l'examen au cas par cas ou de l'étude d'impact du projet concerné par la mise en compatibilité
Cliquez ou appuyez ici pour entrer du texte.
4.6 Mise en compatibilité du PLU avec un document supérieur
- Document(s) avec le(s)quel(s) le PLU est mis en compatibilité : parmi les documents listés à la rubrique 3.1 , intitulé du document, date d'approbation et l'adresse du site internet qui permet de prendre connaissance du document
Cliquez ou appuyez ici pour entrer du texte.
- Motif pour lequel le PLU est mis en compatibilité
Cliquez ou appuyez ici pour entrer du texte.
4.7 La procédure a des effets au-delà des frontières nationales <input type="checkbox"/> Oui <input checked="" type="checkbox"/> Non
Si oui, préciser les effets
Cliquez ou appuyez ici pour entrer du texte.

5. Sensibilité environnementale du territoire concerné par la procédure			
5.1 Le plan local d'urbanisme est concerné par :			
	Oui	Non	Si oui, précisez
Les dispositions de la loi montagne	<input checked="" type="checkbox"/>	<input type="checkbox"/>	Loi montagne du Massif central
Les dispositions de la loi littoral	<input type="checkbox"/>	<input checked="" type="checkbox"/>	Cliquez ou appuyez ici pour entrer du texte.
Un site désigné Natura 2000 en application de l'article L. 414-1 du code de l'environnement (ZICO, ZPS, ZSC)	<input type="checkbox"/>	<input checked="" type="checkbox"/>	Cliquez ou appuyez ici pour entrer du texte.
Un cœur de parc national délimité en application de l'article L. 331-2 du code de l'environnement	<input type="checkbox"/>	<input checked="" type="checkbox"/>	Cliquez ou appuyez ici pour entrer du texte.
Une réserve naturelle ou un périmètre de protection autour d'une réserve institués en application, respectivement, des articles L. 332-1	<input type="checkbox"/>	<input checked="" type="checkbox"/>	Cliquez ou appuyez ici pour entrer du texte.

Annexe II

et L. 332-16 du code de l'environnement			
Un site inscrit ou classé en application des articles L. 341-1 et L. 341-2 du code de l'environnement	<input checked="" type="checkbox"/>	<input type="checkbox"/>	Site inscrit : terrains bordants l'allée Piencourt
Un plan de prévention des risques technologiques prévu à l'article L. 515-15 du code de l'environnement	<input type="checkbox"/>	<input checked="" type="checkbox"/>	Cliquez ou appuyez ici pour entrer du texte.
Un plan de prévention des risques naturels prévisibles prévu à l'article L. 562-1 du code de l'environnement	<input checked="" type="checkbox"/>	<input type="checkbox"/>	PPRi du bassin versant du Lot
Un périmètre des servitudes relatives aux installations classées pour la protection de l'environnement instituées en application de l'article L. 515-8 du code de l'environnement	<input type="checkbox"/>	<input checked="" type="checkbox"/>	Cliquez ou appuyez ici pour entrer du texte.
Un périmètre des servitudes sur des terrains pollués, sur l'emprise des sites de stockage de déchets, sur l'emprise d'anciennes carrières ou dans le voisinage d'un site de stockage géologique de dioxyde de carbone instituées en application de l'article L. 515-12 du code de l'environnement	<input type="checkbox"/>	<input checked="" type="checkbox"/>	Cliquez ou appuyez ici pour entrer du texte.
Un plan de prévention des risques miniers prévus à l'article L. 174-5 du code minier	<input type="checkbox"/>	<input checked="" type="checkbox"/>	Cliquez ou appuyez ici pour entrer du texte.
Un site patrimonial remarquable créé en application des articles L. 631-1 et L. 632-2 du code du patrimoine	<input checked="" type="checkbox"/>	<input type="checkbox"/>	Le Site Patrimonial Remarquable est composé de 3 secteurs : <ul style="list-style-type: none"> - Secteur du centre historique - Secteur de zone bâtie de transition - Secteur de paysage naturel
Des abords des monuments historiques prévus aux articles L. 621-30 et L. 621-31 du code du patrimoine	<input checked="" type="checkbox"/>	<input type="checkbox"/>	De nombreux monuments historiques sont présents sur la commune de Mende (Abbaye, ancien hôtel, église, chapelle, château, croix, dolmen, etc.)
Une zone humide prévue à l'article L. 211-1 du code de l'environnement	<input checked="" type="checkbox"/>	<input type="checkbox"/>	Un inventaire des zones humides alcalines a été réalisé dans la Vallée du Lot par le CDSL (=CEN Lozère).

Annexe II

Une trame verte et bleue prévue à l'article L. 371-1 du code de l'environnement (préciser réservoir de biodiversité et/ou corridor écologique)	<input checked="" type="checkbox"/>	<input type="checkbox"/>	TVB avec des continuités écologiques et des réservoirs de biodiversité
Une ZNIEFF (préciser type I ou II) prévue à l'article L. 411-1 A du code de l'environnement	<input checked="" type="checkbox"/>	<input type="checkbox"/>	ZNIEFF 1 : Ubac du Causse de Mende ZNIEFF 2 : Causse de Marvejols et de Mende
Un espace naturel sensible prévu à l'article L. 113-8 du code de l'urbanisme	<input type="checkbox"/>	<input checked="" type="checkbox"/>	Cliquez ou appuyez ici pour entrer du texte.
Un espace concerné par : - un arrêté de protection de biotope prévu à l'article R. 411-15 du code de l'environnement ; - un arrêté le listant comme un site d'intérêt géologique prévu à l'article R. 411-17-1 du même code ; - un arrêté le listant comme une zone prioritaire pour la biodiversité prévue à l'article R. 411-17-3 du même code	<input type="checkbox"/>	<input checked="" type="checkbox"/>	Cliquez ou appuyez ici pour entrer du texte.
Un espace boisé classé prévu à l'article L. 113-1 du code de l'urbanisme, une forêt de protection prévue à l'article L. 141-1 du code forestier	<input checked="" type="checkbox"/>	<input type="checkbox"/>	De nombreux Espaces Boisés Classés sont présents sur la commune
Autre protection	<input checked="" type="checkbox"/>	<input type="checkbox"/>	PNA – Aigle royal – domaines vitaux PNA – Chiroptère PNA - Loutre PNA – Maculinéa PNA – Milan Royal – Hivernage PNA – Vautour Fauve – Domaines vitaux PNA – Vautour Moine – Domaines vitaux en Occitanie
5.2 Le ou les secteurs qui font l'objet de la procédure donnant lieu à la saisine sont concernés par :			
	Oui	Non	Si oui, précisez
Les dispositions de la loi montagne	<input checked="" type="checkbox"/>	<input type="checkbox"/>	Loi montagne du Massif central
Les dispositions de la loi littoral	<input type="checkbox"/>	<input checked="" type="checkbox"/>	Cliquez ou appuyez ici pour entrer du texte.
Un plan de prévention des risques technologiques prévu à l'article L. 515-15 du code de l'environnement	<input type="checkbox"/>	<input checked="" type="checkbox"/>	Cliquez ou appuyez ici pour entrer du texte.

Annexe II

Un plan de prévention des risques naturels prévisibles prévu à l'article L. 562-1 du code de l'environnement	<input type="checkbox"/>	<input checked="" type="checkbox"/>	Cliquez ou appuyez ici pour entrer du texte.
Un périmètre des servitudes relatives aux installations classées pour la protection de l'environnement instituées en application de l'article L. 515-8 du code de l'environnement	<input type="checkbox"/>	<input checked="" type="checkbox"/>	Cliquez ou appuyez ici pour entrer du texte.
Un périmètre des servitudes sur des terrains pollués, sur l'emprise des sites de stockage de déchets, sur l'emprise d'anciennes carrières ou dans le voisinage d'un site de stockage géologique de dioxyde de carbone instituées en application de l'article L. 515-12 du code de l'environnement	<input type="checkbox"/>	<input checked="" type="checkbox"/>	Cliquez ou appuyez ici pour entrer du texte.
Un plan de prévention des risques miniers prévus à l'article L. 174-5 du code minier	<input type="checkbox"/>	<input checked="" type="checkbox"/>	Cliquez ou appuyez ici pour entrer du texte.
Autre protection	<input type="checkbox"/>	<input checked="" type="checkbox"/>	

5.3 Le ou les secteurs qui font l'objet de la procédure donnant lieu à la saisine se situent dans ou à proximité :

	Oui	Non	Lequel et à quelle distance ?
D'un site désigné Natura 2000 en application de l'article L. 414-1 du code de l'environnement (ZICO, ZPS, ZSC)	<input type="checkbox"/>	<input checked="" type="checkbox"/>	Cliquez ou appuyez ici pour entrer du texte.
D'un cœur de parc national délimité en application de l'article L. 331-2 du code de l'environnement	<input type="checkbox"/>	<input checked="" type="checkbox"/>	Cliquez ou appuyez ici pour entrer du texte.
D'une réserve naturelle ou un périmètre de protection autour d'une réserve institués en application, respectivement, de l'article L. 332-1 et des articles L. 332-16 à L. 332-18 du code de l'environnement	<input type="checkbox"/>	<input checked="" type="checkbox"/>	Cliquez ou appuyez ici pour entrer du texte.
D'un site inscrit ou classé en application des articles L. 341-1 et L. 341-2 du code de l'environnement	<input type="checkbox"/>	<input checked="" type="checkbox"/>	Cliquez ou appuyez ici pour entrer du texte.

D'un site patrimonial remarquable créé en application des	<input type="checkbox"/>	<input checked="" type="checkbox"/>	Cliquez ou appuyez ici pour entrer du texte.
---	--------------------------	-------------------------------------	--

Annexe II

articles L. 631-1 et L. 632-2 du code du patrimoine			
D'un abord des monuments historiques prévus aux articles L. 621-30 et L. 621-31 du code du patrimoine	<input type="checkbox"/>	<input checked="" type="checkbox"/>	Cliquez ou appuyez ici pour entrer du texte.
D'une zone humide prévue à l'article L. 211-1 du code de l'environnement	<input type="checkbox"/>	<input checked="" type="checkbox"/>	Cliquez ou appuyez ici pour entrer du texte.
D'une trame verte et bleue prévue à l'article L. 371-1 du code de l'environnement (préciser réservoir de biodiversité et/ou corridor écologique)	<input checked="" type="checkbox"/>	<input type="checkbox"/>	En bordure de la trame verte : versants abrupts boisés dominant le ruisseau de Rieucros.
D'une ZNIEFF (préciser type I ou II) prévue à l'article L. 411-1 A du code de l'environnement	<input type="checkbox"/>	<input checked="" type="checkbox"/>	Cliquez ou appuyez ici pour entrer du texte.
D'un espace naturel sensible prévu à l'article L. 113-8 du code de l'urbanisme	<input type="checkbox"/>	<input checked="" type="checkbox"/>	Cliquez ou appuyez ici pour entrer du texte.
D'un espace concerné par : - un arrêté de protection de biotope prévu à l'article R. 411-15 du code de l'environnement ; - un arrêté le listant comme un site d'intérêt géologique prévu à l'article R. 411-17-1 du même code ; - un arrêté le listant comme une zone prioritaire pour la biodiversité prévue à l'article R. 411-17-3 du même code	<input type="checkbox"/>	<input checked="" type="checkbox"/>	Cliquez ou appuyez ici pour entrer du texte.
D'un espace boisé classé prévu à l'article L. 113-1 du code de l'urbanisme, une forêt de protection prévue à l'article L. 141-1 du code forestier	<input checked="" type="checkbox"/>	<input type="checkbox"/>	Au sud-est du future secteur UXh2.
D'un secteur délimité par le plan local d'urbanisme en application de l'article L. 151-19 du code de l'urbanisme	<input type="checkbox"/>	<input checked="" type="checkbox"/>	Cliquez ou appuyez ici pour entrer du texte.
D'un secteur délimité par le plan local d'urbanisme en application de l'article L. 151-23 du code de l'urbanisme	<input type="checkbox"/>	<input checked="" type="checkbox"/>	Cliquez ou appuyez ici pour entrer du texte.
Autre protection	<input checked="" type="checkbox"/>	<input type="checkbox"/>	PNA – Chiroptère PNA – Maculinéa PNA – Milan Royal – Hivernage

			PNA – Vautour Fauve – Domaines vitaux PNA – Vautour Moine – Domaines vitaux en Occitanie
5.4 Des constructions à usage d’habitation ou des établissements recevant du public sont-ils prévus dans des zones de nuisances (nuisances sonores, qualité de l’air, pollution des sols, etc.) ?			
<input type="checkbox"/> Oui <input checked="" type="checkbox"/> Non			
Si oui, précisez :			
Cliquez ou appuyez ici pour entrer du texte.			

6. Auto-évaluation
L’auto-évaluation doit identifier les effets potentiels de la procédure qui fait l’objet du présent formulaire compte-tenu de sa nature, de sa localisation – c’est-à-dire en prenant en compte la sensibilité du territoire concerné - et expliquer pourquoi la procédure concernée n’est pas susceptible d’avoir des incidences notables sur l’environnement.
<i>Se reporter à la rubrique 6 de la notice explicative pour le détail de la démarche permettant l’auto-évaluation. Fournir une note détaillée en annexe (cf. point 8).</i>

7. Autres procédures consultatives
7.1 Date prévisionnelle de transmission du projet aux personnes publiques associées
10 août 2023
7.2 Autres consultations envisagées (consultations obligatoires et facultatives)
Cliquez ou appuyez ici pour entrer du texte.
7.3 Procédure de participation du public envisagée
- enquête publique <input type="checkbox"/> Oui <input checked="" type="checkbox"/> Non
- participation du public par voie électronique <input type="checkbox"/> Oui <input checked="" type="checkbox"/> Non
- enquête publique unique organisée avec une ou plusieurs autres procédures <input checked="" type="checkbox"/> Oui <input type="checkbox"/> Non
Si oui, préciser lesquelles
Les modifications de droit commun n° 20 et 21
- autre, préciser les modalités
Publication réglementaire en Mairie pendant une durée d’un mois. Mention de cet affichage insérée en caractères apparents dans un journal diffusé dans le département, et inscription au recueil des actes administratifs.

8. Annexes		
8.1 Annexes obligatoires		
1	Dossier de révision, modification ou mise en compatibilité du PLU (comprenant notamment, le cas échéant, l'exposé des motifs des changements apportés)	<input checked="" type="checkbox"/>
2	Documents graphiques matérialisant la localisation des secteurs du territoire concernés par la procédure soumise à l'avis de l'autorité environnementale et comportant des zooms qui permettent de localiser et identifier les secteurs avant et après mise en œuvre des opérations (<i>rubrique 2.5</i>).	<input checked="" type="checkbox"/>
3	L'auto-évaluation (<i>rubrique 6</i>)	<input checked="" type="checkbox"/>
4	Version dématérialisée du document mentionné dans les rubriques 2.3, 4.3.2, 4.4, 4.5 et 4.6 lorsqu'il n'est pas consultable sur un site <i>Internet</i>	<input checked="" type="checkbox"/>
8.2 Autres annexes volontairement transmises par le déposant		
Veuillez préciser les annexes jointes au présent formulaire, ainsi que les rubriques auxquelles elles se rattachent		
Cliquez ou appuyez ici pour entrer du texte.		

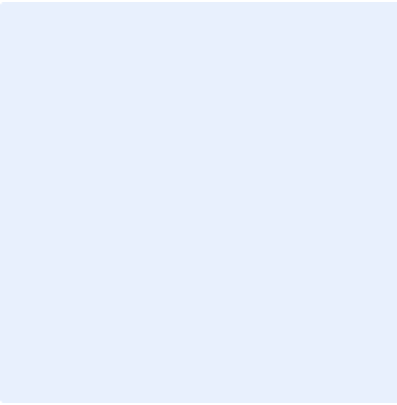
9. Engagement et signature			
Je certifie sur l'honneur l'exactitude des renseignements ci-dessus			
(personne publique responsable)			
Fait à	Mende	le,	
Nom	SUAU	Prénom	Laurent
Qualité	maire		
Signature			
			

6 -NOTE D'AUTO EVALUATION

Le PLU, lors de sa révision approuvée le 10 janvier 2018, a fait l'objet d'une dispense d'évaluation environnementale ; cependant, une étude environnementale avait été menée et avait notamment identifié les sensibilités environnementales des habitats naturels et avait déterminé la TVB (Trame Verte et Bleue).

La modification de droit commun n°19 a pour objet de revoir la règle de hauteur sur une partie de la zone UX du secteur de Causse d'Auge. Les évolutions apportées au PLU seront les suivantes :

- Revoir le règlement graphique afin de préciser la zone UX du Causse d'Auge, en définissant un secteur indicé UXh2, au droit des parcelles suivantes : AL 356 / 359 / 368
- Compléter la rédaction du règlement écrit, afin de définir au droit du secteur UXh2 ainsi créé, une hauteur maximale des constructions de 20 mètres.

6.1 – Consommation de l'espace Agricole Naturel et Forestier

Ces évolutions visent à répondre aux besoins techniques du projet d'installation d'une usine de traitement et de recyclage de déchets plastiques. Ainsi, seule une portion de la zone UX du Causse d'Auge est concernée sur une surface de 2ha.

Par conséquent, la présente procédure **n'entraîne aucune augmentation en matière de consommation de l'espace naturel, agricole ou forestier, et ne génère aucune atteinte supplémentaires aux milieux.**

6.2 – Synthèse de l'analyse des incidences éventuelles sur l'environnement

Il est proposé ici d'identifier les objets susceptibles d'avoir des incidences sur l'environnement au regard de leur nature :

- Zones Natura 2000 : La commune de Mende n'est concernée par aucune zone Natura 2000. Les plus proches au sud de la commune, sont: ZSC «Falaises de Barjac», ZSC «Valdonnez», ZPS «Les Cévennes». Au regard de l'éloignement, les incidences sur l'environnement seront nulles
- ZNIEFF : les parcelles concernées par l'évolution du zonage se situent à environ 1,3 km de la ZNIEFF de type 2 « Causse de Marvejols et de Mende » et à 3 km de la ZNIEFF de type 1 « Ubac du Causse de Mende ». Au regard du type d'enjeux de la ZNIEFF et de son éloignement, les incidences sur l'environnement seront nulles.
- Etude environnementale et sensibilités écologiques : l'étude environnementale entreprise dans le cadre de la révision du PLU (2018) comporte notamment une carte de synthèse des sensibilités écologiques des habitats inventoriés sur le territoire communal laquelle permet de conclure à l'absence de sensibilités écologiques des habitats concernés par le futur secteur UXh2. De même, la carte de synthèse de la TVB identifie le futur secteur UXh2 en limite de la trame verte, cette dernière correspond ici aux versants abrupts boisés dominant le ruisseau de Rieucros, en partie protégé par un Espace Boisé Classé. Ainsi, la modification du règlement n'aura pas d'incidences sur les éléments de trame verte et bleue du territoire.
- Zones humides : Les investigations menées par le bureau d'étude Naturalia en 2021 concluent à une forte anthropisation du secteur et au caractère agricole dominant (labouré). Cela permet donc de conclure à l'absence de zones humides ou de flore hygrophile sur site.
- Espaces Naturels Sensibles : la modification n°19 n'est concernée par aucun ENS.
- Plan Nationaux d'Actions : de par la nature des évolutions apportées au PLU, la modification n°19 du PLU n'aura pas d'incidence sur les différents PNA concernés.

Annexe II

- Risques : Du fait de l'éloignement et/ou de la nature des modifications, la modification de droit commun n°19 n'est pas concernée par les risques.
- Espaces agricoles : D'après le Registre Parcellaire Graphique (RPG) 2021, le futur secteur UXh2 n'est pas identifié comme terre agricole.

En conclusion, la présente auto-évaluation permet d'affirmer l'absence d'incidences notables sur l'environnement de la modification de droit commun n°19 du PLU de Mende.