



MENDE

N°53 | HIVER 2025

DOSSIER :

LES BERGES DU LOT SE REFONT UNE BEAUTÉ





SOMMAIRE



RETOUR EN IMAGES 04

Rentrée des écoles

Forum des associations

Salon des maires

Toqués du Cèpe, Journée de la mobilité et
Journée du Patrimoine

Inauguration des nouveaux locaux de la
Ligue contre le cancer

Journée des étudiants

Inauguration des courts de tennis à Rouffiac

Week-end ouverture saison culturelle

Cérémonie d'accueil des nouveaux arrivants

Salon M'Lire



QUOI DE NEUF ? 06

Point sur différents travaux

Santé

Le dispositif OPAH RU renouvelé

Sécurité et prévention : la ville renforce
ses moyens

Travaux de voirie

Les berges du Lot se refont une beauté

Gare aux plantes invasives !

Fontanilles et Valcroze expérimentent la
collecte des biodéchets

RENCONTRES 12

Loul Combres : les soulèvements de l'argile

"Les petites crapules" remuent le cœur et les
méninges du jeune public

TRIBUNES 13

L'AGENDA ! 14

MENDE Le magazine de la ville est édité par la Ville de Mende, Place Charles de Gaulle, 48000 Mende. Directeur de publication: Régine Bourgade. Directeur de rédaction: François Robin. Rédaction : Sabrina Khenfer, Léa Roume. Mise en page : Léa Roume. Crédits photos : Ville de Mende ©, Sabrina Khenfer ©, Gwen Gaudy ©, Michaël Pradier ©, ADMR Lozère ©, Freepiks ©. Impression: papier recyclé, Imprimerie des 4. Dépôt légal ISSN 1141-4904.



RÉNOVATION DE L'ERMITAGE : UNE AIDE DE LA RÉGION À LA HAUTEUR

L'Ermitage a retrouvé tout son éclat après une restauration ambitieuse, inaugurée le 1^{er} décembre.

Je tiens à remercier la Région pour son soutien. Comme toutes les collectivités, elle doit faire face à l'augmentation de ses charges et à la diminution de certaines ressources, ce qui restreint sa capacité à financer de nouveaux projets. Malgré ce contexte, la Région a choisi d'accompagner la restauration de l'Ermitage à hauteur de 151 980 €. Je mesure l'effort que représente cette contribution et je suis reconnaissante de cet engagement en faveur de notre patrimoine.

Par ailleurs, ce chantier de 1,165 million d'euros n'aurait pu aboutir sans l'appui déterminant de l'État (50 %). Je remercie chaleureusement le diocèse, mais également la Fondation du Patrimoine ainsi que tous les donateurs mobilisés lors de la souscription lancée en 2024.

LE MOBI SANTÉ ARRIVE À FONTANILLES !

Le Mobi Santé sera désormais présent à Fontanilles, tous les 3^e mardis du mois (sauf en août). Ce cabinet médical mobile, en partenariat avec l'ARS, Lozère Avenir Santé et le Conseil national de la refondation, permet de consulter un médecin si vous n'avez pas de médecin traitant ou si le vôtre est indisponible (sur rendez-vous seulement).

LA MAISON DE SANTÉ SE REMPLIT !

La Maison de Santé Pluriprofessionnelle continue de prendre vie ! Après l'installation du laboratoire et des kinésithérapeutes, ce sera bientôt au tour des dentistes et de l'Hôpital Lozère de s'installer.

Nous avons dernièrement signé un bail avec l'hôpital, qui proposera des consultations externes, notamment de médecins généralistes. La priorité reste donnée à l'accueil de nouveaux médecins généralistes pour renforcer l'offre de soins sur Mende. Deux premiers spécialistes vont intégrer l'équipe : un médecin en médecine du sommeil et un autre en prise en charge de la douleur, en partenariat avec l'hôpital.

L'inauguration du bâtiment, qui regroupe désormais ses quatre pôles, est prévue dans la première quinzaine de janvier.

Jusque-là, ce bus se déplaçait sur six lieux en Lozère. Grâce au classement Quartier Prioritaire de la Ville (QPV), Fontanilles rejoint désormais ces destinations et bénéficie d'un service de santé de proximité, essentiel pour nos habitants.

1710

étudiants servis au restaurant inter-administratif l'Agriam depuis septembre 2025

30 000

visiteurs à la Cathédrale Notre-Dame et Saint-Privat entre mai 2025 et octobre 2025.

3 000

personnes se sont rendues au Forum des associations en septembre 2025.

50 000€

c'est le montant de l'enveloppe allouée par la ville, la Communauté de communes Cœur de Lozère et l'Office de commerce pour l'opération "Mes achats à Mende, what else... ?"

La Maire de Mende



EN IMAGES



1. Rentrée des écoles
1^{er} septembre 2025



2. Forum des associations
6 septembre 2025



4.



**4. Toqués du Cèpe, Journée du Patrimoine et
Journée de la mobilité**
27 et 28 juin 2025



3.

**3. Salon des
maires**
18 septembre
2025



5.

**5. Inauguration des nouveaux locaux de
la Ligue contre le cancer**
23 septembre 2025

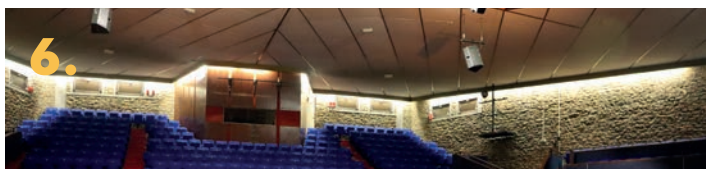

6. Journée des étudiants

25 septembre 2025



8. Inauguration de la nouvelle saison culturelle du Théâtre de Mende

3 au 5 septembre 2025



7. Inauguration des courts de tennis à Rouffiac

26 septembre 2025



9. Cérémonie d'accueil des nouveaux arrivants

12 novembre 2025



10. Salon M'Lire

29 novembre 2025



QUOI DE NEUF ?

POINT SUR DIFFÉRENTS TRAVAUX

Afin d'améliorer les espaces publics et les équipements sportifs de la commune, la ville de Mende a engagé, ou poursuivi, plusieurs travaux au cours des derniers mois.



PLACE CHARLES DE GAULLE :

D'ici la **mi-décembre 2025**, les travaux d'aménagement de la place Charles de Gaulle arriveront à leur terme.

Après la pose de l'enrobé des voies, l'amélioration des cheminements piétons et la création des "bancels" au cours des mois précédents, la végétélisation de la place a pu être réalisée fin novembre. Avec ses **1000m²** d'espaces verts, la place compte désormais une trentaine d'arbres et d'arbustes.

Les essences ont été choisies pour leur adaptation au climat local et leur esthétique. À cette occasion, un Arbre de la Liberté a été symboliquement planté.



Pour rappel : à l'issue des travaux, l'Allée Piencourt sera rétablie en double sens, y compris sur la partie basse de la place.

TERRAIN DE FOOT À FONTANILLES

Début **novembre**, des travaux de remise en état et de réaménagement ont été effectués sur le terrain de football de la Plaine d'Aventures à Fontanilles. Destiné principalement aux adolescents, le terrain dispose aujourd'hui de cages buts neufs, d'une clôture de sécurité et d'un abri pouvant servir de vestiaire. Ces aménagements font suite à des réunions publiques menées entre les élus de la ville et les habitants de Fontanilles.



EXTENSION DU COMPLEXE SPORTIF DE LA VERNÈDE

Les travaux d'extension du complexe sportif de la Vernède ont **débuté en juillet 2025** pour une durée prévisionnelle de huit mois.

Cet agrandissement prévoit la **création de bureaux** ainsi que d'une salle de convivialité destinée à l'ensemble des utilisateurs du complexe. Il répond également aux besoins du Mende Gévaudan Club Handball, qui pourra utiliser ces espaces adaptés pour le développement de ses activités.

Ce projet permettra également de pérenniser les emplois qualifiés actuellement en poste au sein du club, et de garantir la disponibilité permanente auprès des utilisateurs et des licenciés.

Portés par la Communauté de communes Cœur de Lozère, le montant des travaux s'élève **465 000€ HT** dont **80%** financés par l'État via la DETR (Dotation d'équipement des territoires ruraux), la Région Occitanie et le Département de la Lozère.

SANTÉ :

DES SOLUTIONS CONCRÈTES POUR UN MEILLEUR ACCÈS AUX SOINS

Face au manque de médecins sur le territoire, les collectivités se penchent sur des pistes alternatives.

L'HÔPITAL LOZÈRE INTÈGRE LA MAISON DE SANTÉ

Après le laboratoire d'analyses médicales et les kinésithérapeutes, ce sont, début janvier, trois dentistes et une infirmière qui prendront leurs quartiers au sein de la MSP. « *Quant au Pôle Médecins*, explique Nathalie Fraisse, directrice générale des services mutualisés, *il a fait l'objet d'une attribution à l'Hôpital Lozère. Celui-ci y installera des consultations externes de spécialistes et, de manière prioritaire, de généralistes, dont le territoire a besoin.* »



UNE BORNE DE TÉLÉCONSULTATION AU SEIN DE L'ADMR

Une borne de téléconsultation est désormais à votre disposition dans les locaux de l'ADMR. Cet appareil équipé d'outils connectés (stéthoscope, thermomètre, otoscope...) permet un relevé des constantes, avec l'aide d'une infirmière, et une consultation à distance avec un médecin.

« *Elle s'adresse aux personnes qui n'ont pas de médecin traitant et apparaît comme une alternative aux urgences dans le cas des infections les plus courantes* », précise Nathalie Fraisse. Un outil destiné à lutter contre le renoncement aux soins en attendant l'arrivée de nouveaux médecins.

L'HAD DÉMÉNAGE RUE COPERNIC

Jusqu'à présent situés près de l'hôpital, **les services de l'Hospitalisation À Domicile déménagent rue Copernic**, dans les anciens locaux du laboratoire d'analyses médicales. L'établissement assure la logistique entre les différents acteurs – médecins, infirmières... – qui œuvrent au maintien des malades à domicile lorsque la situation le permet.

Une orientation nationale à laquelle l'HAD répond avec davantage d'espace pour une montée en puissance de son action.



LA BORNE

POUR QUI ?

Tous dès 3 ans.

COMMENT ?

Par rendez-vous auprès de l'ADMR au
04 66 65 37 03.

QUAND ?

Du lundi au vendredi, de 8h30 à 12h et
de 14h à 18h.



QUOI DE NEUF ?

LE DISPOSITIF OPAH RU RENOUVELÉ

Le dispositif d'Opération Programmée d'Amélioration de l'Habitat de Renouvellement Urbain (OPAH RU) a été renouvelé pour la période 2025-2030. Il est piloté par la Communauté de communes Cœur de Lozère en partenariat avec l'Agence nationale de l'habitat (Anah) et le Département de la Lozère.

Ce programme vise à accompagner les projets de rénovation énergétique, d'adaptation du logement à la perte d'autonomie, de mise en sécurité ou de réhabilitation de logements dégradés, grâce à un soutien administratif et financier.

L'agence OC'TEHA a été missionnée par la Communauté de communes Cœur de Lozère pour animer le programme d'OPAH RU et l'accompagnement des projets.

VOUS ÊTES : propriétaire occupant, bailleur ou une copropriété.

VOTRE PROJET EST SITUÉ : dans le centre-ville de Mende, à l'intérieur et extérieur des boulevards attenants au cœur de ville ou dans l'avenue Foch ;

VOUS AVEZ UN PROJET DE RÉNOVATION

RENSEIGNEZ-VOUS AUPRÈS DE : OC'TEHA – 04 66 31 13 33, HABITAT48@OCTEHA.FR.

AVANT

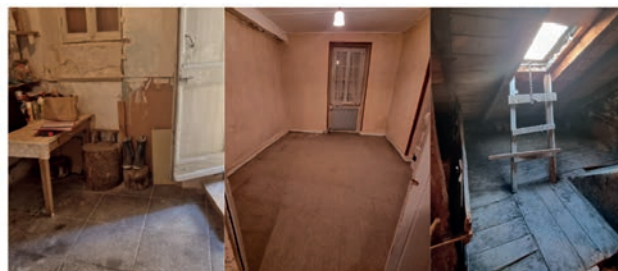

APRÈS



EN COMPLÉMENT :



Pour les projets de rénovation hors du périmètre défini dans le dispositif OPAH RU, vous pouvez bénéficier d'un accompagnement au titre du Programme d'Intérêt

Général Pacte Territorial France Renov' porté par le Département de la Lozère.

[Contactez l'ADIL](mailto:contact@adil48.org) : 04 66 49 36 65 - contact@adil48.org

SÉCURITÉ ET PRÉVENTION : LA VILLE RENFORCE SES MOYENS

UN NOUVEL AGENT POUR LA POLICE MUNICIPALE

La Police municipale se renforce avec l'arrivée en début d'année 2026 d'un **nouvel agent**, portant son effectif à six personnes, comme ce fut longtemps le cas : quatre policiers municipaux et deux Agents de Surveillance de la Voie Publique (ASVP).

SIX NOUVELLES CAMÉRAS EN CENTRE-VILLE

Le système de vidéosurveillance, qui compte déjà **45 caméras réparties sur la ville** - caméras plaques, destinées à l'identification des véhicules, et caméras plus classiques - s'étoffe avec l'installation de **six nouveaux appareils**. Dans ce contexte, Mende a fait le choix d'un système particulier, sans salle de



visualisation. Les vidéos, conservées dix jours sur les serveurs de la ville, n'ont donc pas vocation à être visualisées en dehors d'une saisie de la Gendarmerie ou de la Police, dans le cadre d'une enquête. Elles sont un outil d'élucidation, reconnu pour son efficacité.

TRAVAUX DE VOIRIE

En 2025, plusieurs chantiers de voirie ont été entrepris sur la ville de Mende. Chaque année, environ 800 000€ sont investis au budget communal au titre du « programme voirie » avec pour objectif d'améliorer les conditions de circulation et de sécurité tant des véhicules que des piétons.

TROTTOIRS AVENUE DU PÈRE COUDRIN

Les travaux de réfection et de mise en sécurité des trottoirs sur l'avenue du Père Coudrin se sont poursuivis entre septembre et novembre. Ils font suite à une première phase de travaux réalisés au printemps au droit du pré de l'Adoration.

Phase 2 (septembre - octobre) : réfection des trottoirs de l'avenue entre le giratoire Pierre Mendès France et le bâtiment annexe des Archives départementales.

Phase 3 (octobre - novembre) : poursuite de ces aménagements depuis le bâtiment des Archives départementales jusqu'au carrefour de la rue du Torrent.



CHEMIN DU TEMPLE ET DE VILLEROUSSET

Au mois de septembre, les revêtements de la rue du Temple et du chemin de Villerousset ont été refaits à neuf. Cette réfection s'inscrit dans la continuité de chantiers déjà menés sur ce quartier comme la rénovation du chemin des Jardinières et l'extension du parking du Pré Vival. Elle fait également suite à la reprise d'une partie du réseau d'eau potable, qui avait été anticipée en 2024.

TROTTOIRS AVENUE DU 11 NOVEMBRE :

Depuis 2024, les trottoirs de l'avenue du 11 Novembre font l'objet de travaux de rénovation menés en plusieurs phases.

Phase 1 (2024) : reprise des trottoirs côté droit depuis la rue du colonel Arnaud Beltrame jusqu'à la rue du Colonel Thomas.

Phase 2 (2025) : reprise des trottoirs côté droit depuis la rue du Colonel Thomas jusqu'au carrefour avec la route du Chapitre.

Phase 3 (2026) : la dernière partie portera sur le côté droit entre le pont Raupt et le giratoire des casernes, ainsi que l'ensemble du linéaire côté gauche de l'avenue du pont Raupt aux locaux de France Travail.



RUES CHANTERONNE ET DU PONT NOTRE-DAME :

Les rues Chanteronne et du Pont Notre-Dame ont fait l'objet de travaux au cours du mois de novembre, et se poursuivent en décembre.

L'objectif de ces aménagements :

- faciliter la liaison entre le cœur de ville et les abords du Lot ;
- réduire les incidents liés aux accrochages ;
- éviter les blocages de poids lourds.

Un dispositif de type « vélo-rue » (des voies partagées entre les piétons, les voitures et les vélos) a été mis en place sur ces axes. Afin d'y fluidifier la circulation, les trottoirs ont été modifiés et quelques places de parking ont été supprimées. Ces suppressions sont compensées par l'agrandissement du parking du Pré Vival qui offre **21 places supplémentaires** depuis 2024.

LE MAS

Suite aux travaux d'enfouissement des réseaux secs entrepris sur le village du Mas en 2024, le revêtement de la chaussée a été remis en état en **octobre-novembre**. Cette opération a permis de finaliser les travaux suite au remplacement du réseau d'eau potable (remplacé il y a quelques années) et l'enfouissement des réseaux secs terminés récemment.

RUE DES HERMES À FONTANILLES :

En novembre, un aménagement de sécurité a été mis en place rue des Hermes, comprenant l'installation d'un ralentisseur et la modification de la signalisation sur le carrefour avec la rue Font-Fadette et la rue des Terres Bleues. L'ensemble de la rue a également été repris.

LES BERGES DU LOT

SE REFONT UNE BEAUTÉ

Dans la continuité des travaux entrepris place Charles de Gaulle pour une ville plus verte, la végétalisation de Mende se poursuit avec deux projets au bord du Lot.

CONVIVIALITÉ ET FRAICHEUR AU BRESSAL

Dès cet hiver vont débuter les travaux de réhabilitation du square du Bressal avec, au programme :

▶ La démolition d'une maison permettant d'offrir plus d'espace à la rivière en cas de crue.

▶ La végétalisation complète du square avec des espaces gazonnés et la plantation de grands arbres à hautes tiges, offrant un îlot de fraîcheur en ville.

▶ La réalisation et l'installation d'un mobilier urbain, comprenant tables et bancs, pour un véritable lieu de détente. Les gradins seront conservés et rénovés.

▶ L'intégration d'une voix verte destinée à la mobilité douce – vélos, trottinettes, piétons - entre le Pont Notre-Dame à la gare SNCF. Cette portion s'intégrera au plus large projet de voie verte reliant le Chapitre à Fontanilles.



Les travaux prendront fin au printemps 2026.

SQUARE PIERRE COUDERC : UN POUMON VERT EN ENTRÉE DE VILLE

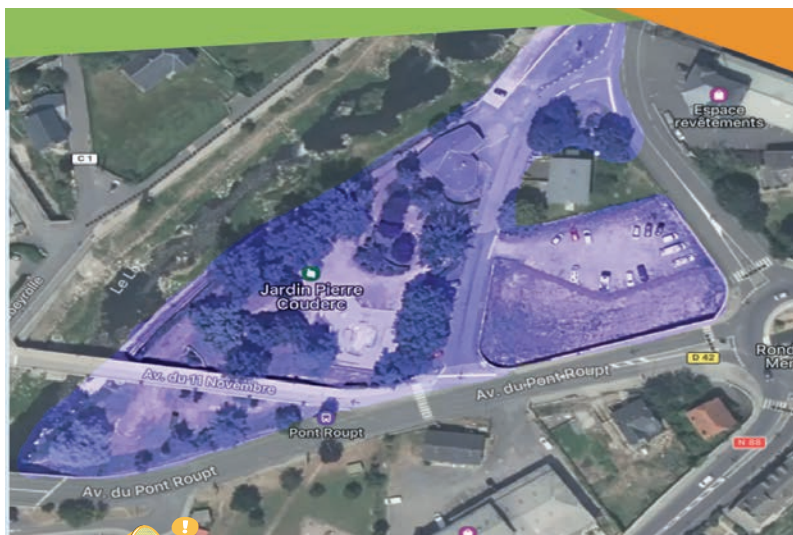

Après une première étape de nettoyage du terrain attenant au square pour en faire un parking provisoire, les études et réflexions se poursuivent avec pour objectifs :

▶ Faire de ce lieu, proche du centre-ville, un véritable espace de détente en bord du Lot.

▶ La réouverture de deux arches de l'ancien Pont-Roubt et l'abaissement de la berge dans le cadre des Programmes d'Actions de Prévention des Inondations (PAPI).

▶ L'agrandissement du parc par la désimperméabilisation d'un espace jusqu'alors goudronné.



RETENEZ LA DATE !

Une concertation publique sur ce projet se tiendra salle Urbain V le 10 décembre 2025 à 17h30.

« Nous souhaitons demander aux Mendois quels équipement ils souhaiteraient mettre en place. L'idée est de conforter l'utilité sociale du parc comme lieu de promenade, de jeu, de détente ou pour tout autre usage », explique Olivier Meyrueis, chef des services techniques de la ville.



GARE AUX PLANTES INVASIVES !

Nocives pour leur environnement et parfois pour la santé, les plantes invasives donnent du fil à retordre aux Espaces verts. Philippe Pitot, chef de service, nous invite à être vigilants ensemble.



LA RENOUÉE DU JAPON

est très implantée sur les rives du Lot : « Personne ne sait comment s'en débarrasser. Intervenir avec la débrousailluse ou une mini-pelle n'a pour seul effet que de la démultiplier. Il ne s'agit donc pas d'un manque d'entretien mais d'une volonté de contenir son expansion. »



L'AMBROISIE

présente un risque sanitaire (asthme, urticaire...) « Par chance on ne la retrouve qu'autour de la cathédrale. Nous la ramassons à la main, avant qu'elle ne soit en graines et avons bon espoir de l'éradiquer. »



LE BUDDLEJA

- ou arbre à papillons - et l'Ailanthé se propagent rapidement et déséquilibrent les écosystèmes. Bien qu'esthétiques, il est déconseillé d'en planter dans votre jardin.

Astuce : L'application Pl@ntNet vous aidera à les reconnaître et à les signaler en mairie.



FONTANILLES ET VALCROZE EXPÉRIMENTENT LA COLLECTE DES BIODÉCHETS

Depuis le 17 novembre, les deux quartiers sont équipés de Points d'Apport Volontaire (PAV) de biodéchets. Une expérimentation de six mois, menée par la municipalité et le Syndicat Départemental d'Énergie et d'Équipement (SDEE), qui comprend :

► La distribution aux habitants de bio-seaux équipés de couvercles.

► 6 conteneurs pour accueillir **tous les déchets alimentaires** (épluchures, os, restes de repas...) équipés de réserves de broyats destinés à recouvrir ces biodéchets pour éviter leur fermentation.

► La surveillance et la collecte mensuelle des PAV.

► La valorisation des biodéchets par le SDEE pour en faire du compost, réduisant le coût financier et environnemental du traitement des ordures ménagères.





RENCONTRES

LOUL COMBRES : LES SOULÈVEMENTS DE L'ARGILE

Le célèbre céramiste et performeur revient à Mende les 11 et 12 décembre pour deux événements exceptionnels.

Vous vivez à Prades-le-Lez, mais gardez un fort attachement à la Lozère...

C'est dans les Cévennes que j'ai commencé mon travail de sculpteur-céramiste en 1960. Je suis considéré comme un des premiers hippies de la région ! Ensuite j'ai vécu 25 ans à Méjantel, sur la commune de Barjac : un foyer de réflexion et de création qui a fait de moi l'artiste que je suis.

Parlez-nous des documentaires que le Trianon vous consacre.

Argile, terre de Loul revient sur quatre de mes performances, filmées sur cinq ans par Fabrice

Chiambretto. *Aline et Loul, l'argile dans l'architecture en Lozère*, réalisé par Liabeuf, fut une demande de la mairie de Mende pour nos 40 ans d'atelier. Enfin, *Voyage d'un peuple de terre*, par Jean-Claude Carcenac, est consacré à l'étonnante performance dans la grotte de la Clamouse. En intermède je lirai des textes de mon dernier ouvrage, *Les Mots d'un clair de lune*, accompagné par deux guitaristes.

Le lendemain vous inaugurez une nouvelle exposition...

Autour de 3 grands thèmes : la migration des peuples, les planètes-



terre et le combat des femmes, autour d'un panneau hommage au mouvement des « 343 salopes » de 1971 en faveur de l'avortement.



RETROUVEZ LA PROGRAMMATION AUTOUR DE SA VENUE PAGE 15



Une édition 2025 réussie avec :

- 12 compagnies.
- Une **quinzaine** de représentations.
- 474 pass week-end payants et 100 entrées gratuites pour les < 4 ans.
- 2120 spectateurs (+ 18% par rapport à 2024).

« LES PETITES CRAPULES » REMUENT LE CŒUR ET LES MÉNINGES DU JEUNE PUBLIC

L'association organise chaque année le festival Mômes ô Cœur. Caroline Constantin, chargée de production, nous en dit plus.

Comment sont nées Les Petites Crapules ?

L'association a été créée en 2022 pour prendre la suite de la Cie du Léopard, qui avait imaginé et organisé le festival sur Badaroux depuis 2014. Plusieurs bénévoles ont souhaité poursuivre le projet sur Mende.

Quel est l'objet de l'association ?

Faire du développement culturel pour le jeune public, notamment à travers Mômes Ô Cœur. C'est un festival d'arts vivants - théâtre, marionnettes,

musique... - pour les familles et le tout public, avec également des expositions, des jeux, des ateliers, grâce à un joli partenariat avec d'autres associations locales.

Quelle est votre philosophie au moment de choisir la programmation ?

Je m'assure toujours que les spectacles aient plusieurs niveaux de lecture, pour que toute la famille prenne du plaisir. Ça doit être léger techniquement, familial et joyeux, mais toujours donner à réfléchir.



TRIBUNES d'expression politique

MAJORITÉ

LA PROXIMITÉ, RÉPONDRE AUX BESOINS ET AUX ATTENTES DES MENDOISES ET DES MENDOIS.

La proximité avec les habitants est une richesse et une ressource. Répondre aux besoins et aux attentes des Mendoises et des Mendois reste au cœur de notre action. Au-delà du plaisir de venir à leur rencontre, il s'agit surtout d'être à l'écoute, de comprendre leurs préoccupations, en saisir les enjeux et les attentes.

C'est pourquoi nous favorisons les occasions de dialogue : visites de quartiers, rendez-vous des Mendois,... Ces moments d'échanges sont bien plus que des rendez-vous : ils nourrissent notre réflexion et guide nos décisions.

Qu'il s'agisse de l'accès aux soins, de la mobilité, de la sécurité, de la végétalisation ou d'autres préoccupations du quotidien, chacun peut s'exprimer et faire part de ses attentes. La collectivité s'attache à répondre concrètement à ces besoins, en veillant à améliorer la qualité de vie pour tous.

Ces moments d'échanges et de proximité avec les habitants contribuent à faire de Mende un lieu où il fait bon vivre pour tous.

Groupe Irrésistible Mende

OPPOSITION

UN ÉCHEC TOTAL !

Où sont passés les candidats qui ont lancé le projet et qui devaient s'y installer ? disparus ? Travailler sur la cohésion du groupe aurait sûrement mobilisé les professionnels de santé ? La municipalité accorde un crédit-bail à l'hôpital Lozère qui désire exercer des activités de médecine ? Pourquoi n'avons-nous pas un service de radiothérapie qui éviterait de longs trajet pour des déplacements indispensables ? Des services hospitaliers aux malades en ALD éviteraient le renoncement aux soins chez les personnes fragiles, aux revenus modestes ! Depuis des années on nous vend du vent, des promesses et on ne voit rien de concret ! Aujourd'hui pour remplir une maison de santé quasi vide on nous propose un combo médecine de ville/hôpital ! Devrons nous supporter une charge supplémentaire pour les mendois ? L'argent public qui va à l'argent public ?

Groupe Mende Avenir

OPPOSITION

RESPECT

Souvent dénigrés par l'ancien maire, Laurent Suau, les élus de notre groupe apprécient le respect dont fait preuve l'actuelle maire de Mende. Nous avons toujours eu la certitude que si l'intérêt général prime sur l'intérêt personnel, alors il n'y a aucune raison d'être virulent. Il est possible de faire de la politique autrement, avec humilité, tout en préservant nos valeurs démocratiques.

La campagne pour les prochaines élections municipales en sera certainement le révélateur.

Groupe De Mende et Vous



L'AGENDA !

DÉCEMBRE



ANIMATIONS DE NOËL

- Patinoire et village de Noël : 13/12 au 04/01
📍 **Place Chaptal**
- Manège : 13 au 28/12
📍 **Place de la République**
- Marché de Noël : 12, 13 et 14/12
📍 **Halle et place au Blé et Chapelle des Pénitents**
- Arbre de Noël : 17/12 à 15h30
📍 **Théâtre de Mende**
- Jeux d'arcade : 20 au 28/12
📍 **Espace Événements Georges Frêche**
- Parade de Noël : 23/12 à 18h
📍 **Départ place Urbain V**
- Balade en calèche : 27 et 28/12
📍 **Départ devant l'Office de Tourisme**

TÉLÉTHON

Les 5 et 6 décembre.

VEILLÉE DE NOËL DES MAMANS

Vendredi 5 décembre à 20h.

📍 **Halle Saint-Jean**

VIDE-GRENIER DES KIWANIS

Dimanche 7 décembre de 9h à 17h.

📍 **Halle Saint-Jean**

« LOUL COMBRES : 65 ANS D'ATELIERS »

- Jeudi 11 décembre à 18h : présentation de son nouveau livre de nouvelles « *Les mots d'un clair de lune* » par Loul Combres. Entrée libre. En partenariat avec la librairie « Les P'tits Papiers ».

📍 **Médiathèque Lamartine**

- Du 12 au 27 décembre : exposition des œuvres de Loul Combres. Entrée libre.

📍 **Maison Consulaire**

- Vendredi 12 décembre à 17h30 : vernissage de l'exposition en présence de l'artiste.

📍 **Maison Consulaire**

- Vendredi 12 décembre à 20h15 : projection du film présenté par Loul Combres sur sa carrière d'artiste, ses performances de « Fire art » et l'anniversaire de ses 65 ans d'atelier. Projection suivie d'un débat avec la participation du duo Resonantia. Tarif : 5 €.

📍 **Cinéma Trianon**

Saison culturelle

ATELIER TUFTAGE

Mercredi 10 décembre à 15h.

📍 **Espace Événements Georges Frêche**



« À POILS »

Mercredi 10 décembre à 17h (théâtre).

📍 **Espace Événements Georges Frêche**

STAGE DE DANSE ET PARTICIPATION AU SPECTACLE « RÉCRÉATIONS »

Samedi 13 décembre à 14h et dimanche 14 à 10h et 14h.

📍 **Salle Jean Jaurès**

Lundi 15 à 18h30.

📍 **Théâtre de Mende**



« RÉCRÉATIONS »

Mardi 16 décembre à 20h30.

📍 Théâtre de Mende

JANVIER



CÉRÉMONIE DES VŒUX À LA POPULATION

Vendredi 9 janvier à partir de 18h30.

📍 Halle Saint-Jean

10^E NUIT DE LA LECTURE

Samedi 24 janvier.

📍 Médiathèque Lamartine

Saison culturelle

« L'ART EST UN JEU D'ENFANT »

Du 8 janvier au 7 février (exposition). Visites commentées le 10 et 28 janvier à 15h30 et le 17 janvier à 11h30.

📍 Maison Consulaire



« AKZAK »

Jeudi 15 janvier à 20h30 (danse).

📍 Théâtre de Mende

Retrouvez tous les événements
sur www.mende.fr ou en
flashant ce QR Code :

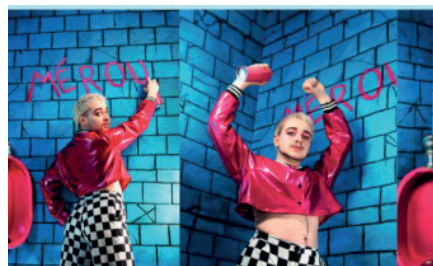

« MÉROU »

Samedi 24 janvier à 20h30 (stand-up par Lou Trotignon).

📍 Théâtre de Mende

ATELIER DANSE FOOT-FREESTYLE

Samedi 31 janvier à 14h.

📍 Antirouille

FÉVRIER

Saison culturelle

« °UP »

Mercredi 4 février à 17h (danse).

📍 Espace des Anges



« L'ART D'AVOIR TOUJOURS RAISON »

Mardi 10 février à 20h30 (théâtre).

📍 Espace des Anges

« MON JOUR DE CHANCE »

Dimanche 15 février à 17h (comédie avec Guillaume de Tonquédec).

📍 Théâtre de Mende

CARNAVAL

Samedi 21 février.

📍 Centre-ville

Madame le Maire de Mende et le Conseil Municipal vous convient

Vendredi 9 janvier

18h30 à la Halle Saint-Jean

20
CÉRÉMONIES
des VOEUX

Mende
VIVEZ L'ESSENTIEL !